30 ans

Une belle histoire pour les enfants hospitalisés à Robert-Debré...

Association Robert-Debré

Redonner le sourire aux enfants hospitalisés

L'Association Robert-Debré a été créée le 15 décembre 1988
et ses statuts ont été publiés au journal officiel le 16 janvier 1989

L'ARD est parrainée par **Laurence FISCHER**
Triple championne du monde de karaté

Sommaire

	Page
– Historique de l'Association Robert-Debré (A R D)	3
– 30 ans de l'A R D - Introduction	5
– Présentation de l'A R D	9
– L'hôpital universitaire Robert-Debré	10
– Témoignage de la Directrice de l'Hôpital universitaire Robert-Debré	11
– Témoignage d'anciennes Directrices de l'hôpital	12
– Les actions de l'A R D à l'extérieur de l'hôpital :	
○ Les séjours thérapeutiques	15
▪ La Régate des Oursons	17
▪ La Poneyvasion	18
▪ Le Handi-ski Évasion	19
▪ À air tes Globules	20
○ Les journées découvertes	21
▪ L'Autoévasion	21
▪ La découverte scientifique INRA	22
– Amélioration des structures d'accueil dans l'hôpital :	23
– L'art contemporain à l'hôpital	24
– Les actions de l'Association Robert-Debré à l'intérieur de l'hôpital :	
○ Les ateliers culturels et éducatifs	25
○ Les ateliers ludiques	27
– La mobilisation des équipes de l'hôpital	30
– Les chiffres	32
– Les partenaires	33
– Devenir partenaire	34
– Contacts	35

Ce document est édité par l'Association Robert-Debré.
Tous les droits sur les images et les textes sont réservés.

© D.R. – Communication Association Robert-Debré – Décembre 2018

Graphisme et mise en page : Alain BERNARD

Photos : Philippe HAVARD – Julie CHANTAL – Gervais BARRÉ – Charlotte ANTHEAUME
Malika ACHOUI - Francisco BATISTA – Camille CREUX

Association Robert-Debré

Professeur Henri Mathieu

L'association Robert-Debré a été créée en Décembre 1988 à l'ouverture de l'hôpital autour de deux idées directrices :

Innover plus, accueillir mieux !

Pr Jean Navarro

Innover plus, c'est mettre en œuvre toutes les actions de recherche qui permettent de prévenir, de soigner, de favoriser la guérison des jeunes patients…
Accueillir mieux, c'est améliorer les conditions d'hospitalisation, faire oublier la quotidienneté difficile, atténuer la souffrance, retrouver le sens plein d'hospitalité, rassurer les familles.
Ce n'est pas le hasard si cette volonté s'est exprimée, portée par son premier président, le professeur Henri MATHIEU, car c'est celle qui a été mêlée à la volonté créatrice, à l'origine de l'ouverture de l'hôpital Robert-Debré, assemblant les spécialités pédiatriques les plus diverses et complémentaires. Henri MATHIEU, Pierre RIBOULET, architecte de l'hôpital, André MULLER premier directeur de l'établissement, l'ensemble des médecins, des biologistes, des chercheurs ont été animé par un même désir scientifique et d'empathie à l'égard des enfants et de leurs familles !
A cet égard j'ai le souvenir de ces deux thèmes abordés dès 1985 au Centre International de l'Enfance sous la présidence d'Henri MATHIEU !

Jean-Claude Kervot

L'hôpital, par sa situation géographique et son importance s'est trouvé en but à la précarité des populations, leur origine multiethnique, qui ont amené à des décisions importantes comme les médiatrices culturelles !

Très vite ont été dégagés des concepts précis : amélioration des conditions d'hospitalisation, création de la Maison des adolescents, des parents, projets de l'hôpital, soutenus par l'ARD…, environnement artistique dans les services, mais aussi ateliers d'arts sous l'égide efficace de Jean-Claude KERVOT, pour encourager la créativité des enfants !

Roland Plaut et Nathalie Villaudiere

Mais aussi évasion hors de l'hôpital à la découverte d'un autre contexte pour oublier, pour rire. Quand j'ai succédé à Henri MATHIEU nous avons pu en 1991 créer la Régate des Oursons… C'était un pari issu d'une expérience enthousiasmante de régates en Bretagne, pari mené avec Nathalie VILLAUDIERE et Roland PLAUT, qui a pu bénéficier du patronage de Jacqueline TABARLY et du soutien de nombreuses associations ou fondations, ensuite avec Jean-Claude KERVOT et maintenant avec Alain BERNARD. Et ce n'était pas une mince affaire que de déplacer un plus grand nombre de jeunes patients chaque année, dont certains découvraient la mer et ses joies pour la première fois, entourés par les personnels de l'hôpital, nouveau

symbole de partage de connaissances mutuelles, expérience enrichissante pour tous, les jeunes patients comme les personnels d'accompagnement faisant oublier la souffrance et la peur !

Pari incroyable de déplacer un hôpital au bord de la mer !

La Régate des Oursons

Dans le même esprit la Poneyvasion permet aux jeunes patients de découvrir le monde des poneys et des chevaux au cours d'une initiation de quelques jours...

La Poneyvasion

Mais aussi des voyages scientifiques à la rencontre des chercheurs du CNRS ou de l'INRA, le séjour de ski ou de luge à la montagne…

Journée découverte INRA

Séjour Handi-ski évasion

Maintenant je sais que d'autres initiatives prennent forme, toujours avec le même esprit, grâce à Yannick AUJARD et Alain BERNARD.

Professeur Jean NAVARRO
Vice Président de l'ARD,
Ancien Chef du service Gastro-entérologie de l'hôpital universitaire Robert-Debré

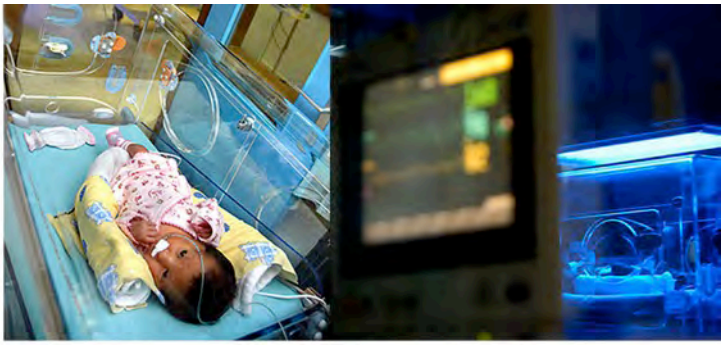

L'Association Robert-Debré, une vraie famille !

Pr Yannick AUJARD - Président

Un peu d'histoire, encore…

Comme le rappelle Jean NAVARRO, les 25 membres fondateurs de l'Association ont été des visionnaires, à la fois pour obtenir la construction d'un nouvel hôpital mère-enfant mais aussi pour créer, alors que le plâtre des murs était à peine sec, une entité associative, à l'intérieur de l'hôpital mais complémentaire des activités de soins.

Il n'est pas indifférent de se souvenir, avec 30 ans de recul, que les fondateurs de l'ARD aient été tous les chefs de service en poste à l'époque auxquels se sont associés le directeur, une directrice adjointe et deux personnalités extérieures ; Mme Claude MONOD-BROCA et Mr Michel DEBRÉ.

Les objectifs de l'Association étaient et sont toujours multiples et d'actualité : Améliorer le cadre de vie et le fonctionnement des services hospitaliers au bénéfice des malades, de leur famille et du personnel ; Améliorer les structures d'accueil des enfants et de leurs parents ; Favoriser les actions éducatives et culturelles en et hors les murs pour les enfants suivis à l'hôpital Robert-Debré ; Valoriser l'hôpital dans son rôle de prévention et d'éducation de la santé ; Faciliter et participer au développement des activités scientifiques et de la recherche à l'hôpital Robert-Debré et, enfin, en partenariat avec la Direction de l'hôpital, faciliter l'accueil des enfants malades issus de familles en situation de précarité.

Tous ces buts n'ont pas été complètement atteints, mais certains ont été dépassés, l'ARD ayant introduit, de fait et plus de 25 ans avant notre maison mère, la notion de mécénat dans et pour l'hôpital.

L'ARD, un statut particulier !

En 1989, les associations régionales et nationales, en faveur des patients hospitalisés, enfants comme adultes, sont peu nombreuses et pour beaucoup à l'état conceptuel. Nous avons ainsi pu encourager la création de certaines d'entre elles, dont un de nos partenaires fidèles « l'Association Petits Princes ». Mais ces associations, aujourd'hui d'envergure nationale, ont un statut transversal, inter établissement ce qui leur permet de faire profiter de leurs actions les enfants sur tout le territoire national. Mais nous ? Nous sommes

dédiés quasi exclusivement à l'hôpital. Ce type de structure est unique, au moins à l'AP-HP, et est responsable d'inconvénients mais aussi d'avantages. Les inconvénients sont en grande partie liés à une visibilité insuffisante pour l'extérieur, doublée d'une certaine incompréhension sur les objectifs internes et externes de l'ARD. Ce n'est pas d'aujourd'hui que les initiatives développées à l'hôpital Robert-Debré, dont sa construction même, sont mal comprises. Nous devions devenir la « super PMI du nord de Paris » pour évoquer une réflexion en cours dans les années 80-85… Cette « vision » a beaucoup changé depuis !
Les avantages, qui dépassent de loin les inconvénients, proviennent du fait que nos actions ne sont pas *proches* du terrain mais elles proviennent du terrain lui-même dont l'ARD est directement issue. L'ARD c'est un long compagnonnage avec l'hôpital, les services et son administration, et une succession d'actions *mano la mano*, expression que n'aurait pas désavouée Henri MATHIEU.

En quête de reconnaissance ?

Non l'ARD n'est pas vraiment en quête de reconnaissance. Toutefois, il me revient une anecdote personnelle. Quelques années après l'ouverture de l'hôpital, la création d'un nouveau service de spécialité pédiatrique, non prévu à l'origine, s'est avérée nécessaire. Quelques mois après son ouverture, j'invite le nouveau chef de service à nous faire une conférence d'actualité sur un sujet qui préoccupait les néonatologistes. Sa réponse a été qu'il était très heureux de mon invitation, la première plusieurs mois après son arrivée. Il a rajouté qu'il lui semblait plus facile d'être reconnu internationalement et d'être convié à l'étranger que d'être invité dans son propre hôpital.
Pour l'ARD c'est un peu pareil. Sans être préoccupé au-delà du raisonnable de reconnaissance interne, la sensibilisation des responsables médicaux comme administratifs est hétérogène. Mais, je vous rassure, certaines sont très fortes.

Des séjours vraiment thérapeutiques ?

Si le plus emblématique des séjours reste la fameuse « Régate des Oursons », trois autres séjours sont organisés par l'ARD pour les enfants suivis à Robert-Debré et pour la plupart atteints de pathologie chronique : « la Poneyvasion » qui vient de fêter ses 20 ans et plus récemment « Handiski évasion » et « A Air Tes Globules », séjours qui sont détaillés dans cette plaquette.
Pour revenir à la Régate, elle a évidemment évolué mais elle apporte toujours autant de bonheur aux enfants. Il y a quelques mois, son caractère thérapeutique a été très brièvement remis en question. L'argumentaire que nous avons développé a paru assez convaincant. Mais qu'en disait, en 2005, la Directrice Générale de l'AP-HP, Mme Rose-Marie VAN LERBERGHE : *« Déplacer un hôpital au bord de la mer pour une régate est un pari ambitieux ! A travers la joie des enfants, au fil des jours et des flots, j'ai pu partager les missions de notre institution : soigner, accompagner et guider le patient dans son combat contre la maladie. Un grand merci aux enfants pour cette leçon de courage et d'humilité ; aux accompagnateurs, soignants et bénévoles, pour leur efficacité ; aux donateurs pour leur engagement. Je ne doute pas que nous serons réunis à nouveau pour partager d'autres instants de bonheur, pour rire, chanter et naviguer ».* Son vœu a été exaucé même si ce n'est

pas sans difficulté, années après années. S'il le fallait, les témoignages oraux et écrits des enfants et des soignants, confirmeraient leur transformation en revenant des séjours au cours desquels ils se donnent à fond. De leur avis même, les soignants en rapportent un dynamisme qui les aide dans la poursuite de leur travail.

Ces séjours dont la régate se sont toujours déroulés sans incident notable malgré de nombreuses difficultés. Il faut en remercier Catherine TOFFOLON, Annie ESCOT et Patricia HONORÉ, qui l'assument hors de leur temps de travail, de même que Francisco BATISTA pour la Poneyvasion et Claudette ROCABOY pour À Air Tes Globules. Et rien ne se ferait sans le magicien maitre-d' oeuvre, Alain BERNARD.

Les équipes soignantes, sans eux…

Et bien sans eux il n'y aurait rien ! Et seule la participation active de l'hôpital, qui jusqu'à présent a pris en charge 50 % de leur temps d'activité, (enfin d'une activité dite normale), le permet. En réalité ils sont sur le pont de 6 heures à minuit voire plus, parce que les soins des enfants continuent, quel que soit le séjour. C'est vraiment l'hôpital à la mer, au poney, au ski, à la campagne…

Pour un pédiatre, le concept de soignant intègre les médecins (cette idée est diversement partagée chez les adultes). Coordination et surveillance médicales ont toujours été assurées au mieux pendant les séjours et ce, grâce à une préparation minutieuse et sans faille.

Il faut ajouter l'encadrement du personnel technique, piloté par Alain BELLAL, indispensable au fonctionnement de l'hôpital, que celui-ci soit le long du périphérique, au bord de la mer ou à la campagne.

L'Association Robert-Debré à l'hôpital…

Les activités de l'ARD sur, et donc pour, l'hôpital tournent autour de trois grands axes : l'aide à la réalisation de projets dans les services est importante ; l'art contemporain a été introduit à Robert-Debré par Jean-Claude KERVOT au nom de l'Association ; l'aide au financement de projets de recherche. Un mot sur ce dernier aspect. L'ARD s'est dotée d'une structure de comptabilité qui permet de gérer, pour les médecins demandeurs, des budgets de recherche, ce encore plus facilement depuis que nous sommes devenus association d'intérêt général. En outre, depuis plusieurs années nous gérons pour l'hôpital une très importante donation de l'INCA obtenue pour pallier à la disparition, temporaire, de la Maison des parents.

L'Association Robert-Debré et ses partenaires.

Le fonctionnement de l'association Robert-Debré est entièrement bénévole. Mais pour réaliser les séjours et les différentes actions à l'intérieur de l'hôpital, il faut de l'argent et donc des partenaires. Il n'y pas la place pour les citer tous dans cette introduction, mais nous savons qu'ils nous sont fidèles, à nous mais surtout aux actions que nous faisons années après années, en faveur des enfants et des services de l'hôpital. Cette fidélité est observée non seulement pour nos partenaires privés mais aussi par nos partenaires institutionnels (je ne citerai ici que la Fondation Hôpitaux de Paris – Hôpitaux de France).
Nous les remercions chaque année dans une soirée qui leur est dédiée et ils sont tous conviés à notre soirée anniversaire des 30 ans le 7 décembre.

Il reste que les demandes visant à améliorer la qualité de vie des enfants hospitalisés sont nombreuses. Plus il y a aura de remerciements et d'actions en leur faveur et plus solide sera notre partenariat. Les familles et les enfants l'ont déjà fait, les responsables médicaux peuvent aussi y contribuer, de façon diverse. Mais « mouiller sa chemise » et s'engager dans les actions portées par l'ARD sera toujours très apprécié.

Quel futur ?

Certains paramètres sont évidents : il y aura toujours des enfants malades (et des femmes enceintes à surveiller et à accoucher) ; Robert-Debré est un grand hôpital très attractif où les enfants et les soignants se sentent plutôt bien ; le problème de financement de l'hôpital public est pérenne. La récente loi santé confirme que l'aide extérieure pour améliorer les structures de soins, les services et les plateaux techniques, est indispensable.

L'oeil du futur…

La qualité de vie des patients est-elle financièrement mesurable ? Non, pas directement. En revanche les paramètres qualitatifs pour l'évaluer sont nombreux et tous, en faveur des actions menées par l'ARD ainsi que par les autres associations dont plusieurs sont nos partenaires.

L'Association Robert-Debré contribue, depuis 30 ans à améliorer les conditions de vie des enfants à l'hôpital et leur permettre de mieux vivre leur maladie souvent chronique et handicapante. Nous n'avons pas, heureusement, l'intention de nous arrêter. Il est nécessaire pour y arriver, de fluidifier encore les relations internes et externes, de développer notre visibilité (le nouveau site internet y contribue beaucoup) et d'être à l'écoute des besoins.

Alors venez nous rejoindre ! Nous, et surtout les enfants, vous attendons, afin de dépasser le stade de la médecine bien faite pour celui de la médecine bienfaisante.

Professeur Yannick AUJARD
Président de l'Association Robert-Debré

L'Association Robert-Debré s'est fixée 5 grands objectifs :

- Améliorer le cadre de vie et le fonctionnement des services hospitaliers au bénéfice des enfants malades, de leur famille et du personnel.
- Améliorer les structures d'accueil et favoriser les actions éducatives et culturelles dans l'établissement.
- Valoriser l'hôpital dans son rôle de prévention et d'éducation de la santé.
- Faciliter et participer au développement de l'activité scientifique et de la recherche à l'hôpital universitaire Robert-Debré.
- Établir une collaboration avec les organismes humanitaires pour l'accueil des enfants de famille en situation de précarité, quelle que soit leur origine.

Les actions mises en place pour mener à bien ces objectifs sont organisées **avec le soutien de la Direction de l'hôpital universitaire Robert-Debré** et en étroite collaboration avec les équipes médicales des différents services et les équipes socio-éducatives de l'hôpital.

Ainsi, l'Association Robert-Debré organise chaque année des séjours et des journées à l'extérieur de l'hôpital permettant aux jeunes patients de s'évader avec leurs équipes soignantes. Ce sont de vrais séjours thérapeutiques ou de belles journées découvertes : autant d'occasions de rencontres et d'aventures pour les enfants qui bénéficient de la continuité des soins durant ces moments d'évasion.

Mais aussi des activités ludiques ou culturelles dans l'hôpital, ateliers d'art plastiques, de cuisine, de pâtisserie, de musique, de danse, de Street-Art...

L'aide à l'aménagement de salle de jeu ou de détente, la décoration d'espaces, la mise en place d'œuvres d'art sont également de mise dans l'hôpital afin de rendre ce lieu le plus accueillant possible pour les enfants et les familles.

Enfin, l'Association Robert-Debré soutient la recherche médicale clinique et fondamentale en gérant les comptes dédiés de chercheurs dont les financements sont extérieurs à l'hôpital.

La réalisation de toutes ces actions, n'est possible que par la mise en place de partenariats avec des donateurs personnels et institutionnels qui, grâce à leur générosité indispensable, permettent aux jeunes patients de s'évader de leur maladie. Elles sont complétées par différentes manifestations : ventes aux enchères d'art contemporain, concerts, courses et challenges, dont les bénéfices sont reversés à l'Association Robert-Debré.

Le mieux être de ces enfants malades dépend donc du soutien de nos partenaires et donateurs.

L'hôpital Robert-Debré

L'hôpital Universitaire Robert-Debré, spécialisé dans la prise en charge des problèmes de santé des enfants, des adolescents, des femmes et des futures mères, est un établissement de référence.

Acteur de santé majeur inscrit dans son territoire, l'hôpital compte notamment 39 centres de référence de maladies rares.

L'égalité d'accès aux soins, l'animation de nombreux partenariats sur le territoire mais aussi à l'international, la promotion de l'innovation médicale et paramédicale sont autant de préoccupations qui animent les équipes de soins au quotidien.

Coordonnées

48 boulevard Sérurier - 75019 Paris
Tél : 33 (0) 1 40 03 20 00

Site internet : http://robertdebre.aphp.fr
Twitter : @HopRobertDebre
Facebook : Hôpital-universitaire-Robert-Debré

Quelques chiffres clefs 2017

- 475 lits et berceaux
- Près de 3 000 professionnels au service des patients
- Plus de 373 000 patients pris en charge
- 45 049 séjours d'hospitalisation
- 223 737 consultations (hors urgences)
- 99 152 accueils aux urgences
- 2 997 naissances
- 350 projets de recherche
- 4 485 publications scientifiques

Hôpital universitaire Robert-Debré
ASSISTANCE PUBLIQUE HÔPITAUX DE PARIS

L'hôpital universitaire Robert-Debré AP-HP a été inauguré en mai 1988.

Depuis sa création, il peut compter sur le soutien de l'Association Robert-Debré, qui fête ses 30 ans. Plus qu'un mécène, c'est un partenaire engagé et fidèle sur lequel nous pouvons nous appuyer tous les ans pour améliorer le bien-être des enfants.

L'association c'est :

- L'organisation de séjours thérapeutiques et de journées découverte pour faire vivre des aventures exceptionnelles à des enfants malades : Régate des Oursons, Poneyvasion…
- L'art et la culture qui entrent à l'hôpital ;
- Des bénévoles et partenaires engagés pour le mieux-être des jeunes patients ;
- Des enfants qui ont à nouveau le sourire ;
- Des parents qui trouvent un peu de répit pendant que leurs enfants sont pris en charge en toute sécurité.

Bravo et merci à l'Association Robert-Debré, ses bénévoles et partenaires, pour tous les beaux projets qu'ils ont permis de concrétiser et pour tous ces sourires affichés ces 30 dernières années.

Très bel anniversaire !

Hélène GILARDI,
Directrice de l'Hôpital Universitaire Robert-Debré

L'Association Robert-DEBRE, c'est avant tout pour moi des coups de cœur…

D'abord le coup de cœur pour une cause, celle des enfants malades : contribuer à compenser l'injustice de la maladie en « ouvrant leur cage » à la beauté du monde, aux arts, aux sports, à la culture, et aux sciences. Leur offrir des images, des rencontres, des moments qu'ils n'auraient pas vécus, s'ils n'avaient pas dû être hospitalisés.

Et prendre en charge des enfants malgré des maladies graves, parce que ceux-là en ont le plus besoin, même si c'est difficile de leur permettre de participer à ces activités. Même si c'est lourd pour les accompagnants.

Ensuite, le coup de cœur pour de « belles personnes », à qui j'ai immédiatement donné toute ma confiance : Alain BELLAL ; Alain BERNARD ; Mariame DAMRY ; Jean-Claude KERVOT, l'infatigable bénévole ; Catherine TOFFOLON ; Célestin TOSSOU ; et les professeurs AUJARD, MATHIEU, MOUREN, NAVARRO. Appartenant à des métiers différents, ils ont su se rapprocher pour des enfants malades bien au-delà de ce qu'exigeaient leurs obligations professionnelles, et entrainer des dizaines de soignants, de personnels techniques ou administratifs, pour concrétiser leurs projets.

Beaucoup de partenaires extérieurs à l'hôpital aussi, ont fait preuve de générosité, et de fidélité.

Madame TABARLY et Madame DASSAULT, l'ACEF, la Banque Populaire Rives de Paris, la Fondation des Hôpitaux de Paris – Hôpitaux de France, Grand Largue, les Lions clubs, le MAEH, le Rotary Club, et tant d'autres…, mobilisés dans le même but :

Alain BELLAL et son équipe

Redonner le sourire aux enfants hospitalisés.

L'association Robert-Debré, c'est pour moi des souvenirs inoubliables ; les échanges avec les enfants, les moments précieux avec eux et entre eux. J'ai une admiration profonde pour leur courage face à la maladie, leur joie de vivre, leurs paroles si matures parfois en parlant de cette maladie, que j'aurais cru entendre des mots d'adultes, et aussitôt après leurs éclats de rire qui fusaient.

L'association Robert-Debré, c'est également des images éclatantes, la flotte des Pen Duick toutes voiles gonflées, les calicots de Robert-Debré claquant au vent, les ports ensoleillés de Concarneau ou de Quiberon, des soignants infatigables, 24h / 24.

Plusieurs années après avoir quitté Robert - Debré, j'ai voulu préserver des relations précieuses avec les responsables de l'association, dont je suis de loin les activités et réalisations. Mon rôle de Directeur s'est enrichi de cette expérience : actuellement dans l'hôpital que je dirige à plusieurs centaines de kilomètres de Paris, j'ai voulu introduire les arts plastiques, la musique, le théâtre.

Actuellement une artiste plasticienne est en résidence, et le miracle se produit comme à Robert-Debré :

La rencontre entre des publics « empêchés », et l'art contemporain.

Pour tout cela, Merci infiniment !

Christine GIRIER-DIEBOLT
Directrice des Hôpitaux de Saint-Gaudens et de Luchon,
Ancienne Directrice de l'hôpital universitaire Robert-Debré.

Annie ESCOT

30 ans de l'Association Robert-Debré !

A mon arrivée à Robert-Debré en Janvier 1990 comme chef d'établissement, l'Association Robert-Debré qui existait déjà, avait une activité de recueil de fonds et sous la houlette du Pr Henri MATHIEU promouvait des activités pour les enfants hospitalisés ou suivis à Robert-Debré. Pour la direction de l'hôpital, elle faisait partie du paysage de nos préoccupations et actions.
La première grande action soutenue par l'Association dont je me souviens a été la création d'un studio télé/vidéo pour les enfants. Une fois par semaine, les enfants et leurs enseignants, leurs éducateurs préparaient puis organisaient un journal qui était retransmis sur les télés de l'hôpital. Je me souviens d'une émission sur l'Afrique, son histoire, sa géographie… Les pays dont étaient originaires de nombreux enfants suivis à l'hôpital. C'est lors de l'inauguration du studio qui avait beaucoup intéressé la presse que le Pr MATHIEU avait développé les notions du « JEU et du JE » qui fondaient l'engagement des pédiatres et donc de la communauté de Robert-Debré comme une des valeurs fondamentales du soin. Ce que je retiens avant tout, c'est le caractère original des activités promues par l'Association.

Un peu plus tard, sur la base du JEU et du JE, nous avons élaboré et porté le programme « JE JOUE JE SOIGNE ». Au cœur de l'action de tout soignant, de tout personnel, la pratique du jeu, de la relation ludique était développée. L'Association avait gagné son pari de diffuser la culture d'un hôpital aidant les enfants à combattre leur maladie, à la gérer en investissant ses propres forces d'enfant.
Les activités concernant la Musique à l'Hôpital d'abord initiées dans le service de néonatologie du Pr Y. AUJARD puis généralisées et tout particulièrement au bloc opératoire avec les musiciens d'Enfance et Musique ont été originales (pour cette période) extrêmement bien appréciées par les enfants, leurs parents et les professionnels de l'Hôpital. L'Association était un moteur d'idées, de recueil de fonds et d'organisation… Yannick Noah et sa maman Marie-Claire abondaient beaucoup l'Association. Ils venaient régulièrement nous voir, visiter nos nouvelles installations, parler avec les enfants à la Maison de l'Enfant…
Et puis est arrivé ce merveilleux projet de Régate des Oursons qui était porté par l'Association et chacun d'entre nous. Par son ampleur, par le nombre d'enfants et de professionnels engagés, elle aura été la manifestation la plus spectaculaire au service du sourire et du rêve en partie réalisé par des enfants malades.

Régate des Oursons 2011 - Remise des prix

Et je sais qu'aujourd'hui, 30 ans après, l'Association n'a pas pris une seule ride !!!

Anne-Marie ARMANTERAS – de SAXCE
Directrice de l'hôpital universitaire Robert-Debré de Janvier 1990 à Septembre 1995

Les séjours thérapeutiques de l'Association Robert-Debré

Alain BERNARD

Sur l'idée que le soin ne se limite pas à l'acte professionnel, et que les outils thérapeutiques sont nombreux si l'on considère l'enfant malade dans sa globalité, est né en 1991 le premier séjour thérapeutique créé par le Professeur Jean NAVARRO et quelques amis.
Les fondateurs ont alors imaginé un voyage au concept innovant et relevé un défi : déplacer l'hôpital et les enfants au bord de la mer.

C'est ainsi que **La Régate des Oursons** est née.

Devant le succès divertissant et thérapeutique de ce premier séjour, d'autres virent le jour ; **La Poneyvasion, Le Handi-ski Évasion** et le tout dernier né, **À air tes Globules**...

Les « séjours thérapeutiques » représentent **une expérience singulière entre soignés et soignants** et sont le socle des actions de l'Association Robert-Debré pour les enfants pris en charge sur l'hôpital. Ils permettent de sortir l'enfant de son cadre de soins habituel et, sans les interrompre, de leurs donner une dimension ludique et de découverte.

Il s'agit à chaque fois, d'un projet de groupe, évidemment non obligatoire, et qui suppose un accord de l'encadrement soignant et administratif ainsi que de celui des parents et des enfants.

Ces actions hors hôpital sont importantes.
Elles s'inscrivent dans un contexte socio-culturel bénéfique pour l'enfant et constituent un prolongement des soins. Ces enfants suivis à Robert-Debré découvrent de nouvelles activités en groupe, avec leurs équipes médicales. Les soignants ne sont pas là uniquement pour prodiguer des soins, mais ils partagent avec les enfants tout au long de la journée ; découvertes, rires, sourires...

Lors de ces différents séjours, développer de nouveaux apprentissages et restaurer son image de soi, sont des outils privilégiés pour favoriser la guérison...
Ces actions sont mises en place par l'Association Robert-Debré grâce à nos partenaires et au savoir-faire des équipes médicales, soignantes, éducatives et techniques de l'hôpital ainsi qu'à de nombreux bénévoles.

Un retour annuel, sous la forme d'une soirée dédiée aux enfants et à nos partenaires, représente un temps de partage et de souvenirs, au cours duquel les sourires des petits patients durant les séjours reviennent devant leurs familles.

Alain BERNARD
Secrétaire général de l'Association Robert-Debré

Comme une envie

d'évasion

La Régate des Oursons, Une si belle aventure…

Déplacer l'hôpital et les enfants au bord de la mer…

50 enfants et adolescents malades s'évadent de l'hôpital pendant 4 jours avec leurs équipes de soins, pour découvrir la navigation à la voile avec des skippers confirmés et le milieu marin.

L'objectif de ce séjour thérapeutique est non seulement « de redonner le sourire aux enfants malades », mais aussi de leur permettre de faire, d'apprendre, d'être confrontés au nouveau, à des obstacles, tout cela avec d'autres

La Régate des Oursons est l'occasion pour ces petits patients de nouer avec leurs soignants des relations « hors hôpital », qui favoriseront une meilleure adaptation aux traitements.

Catherine TOFFOLON

Rires, sourires ; sur les voiliers, à l'École Nationale de Voile et des Sports Nautiques, à la plage… témoignent de la nécessité de ce projet, qui s'intègre dans le cadre d'un projet de soins global.

Le regard des adultes, skippers, accompagnateurs, soignants et partenaires, nous permet également à chaque édition de la Régate de mieux prendre en compte, ensemble, les besoins des jeunes malades, pour mieux nous y adapter.

La Régate des Oursons a fêté son 25ème anniversaire en 2016

Cette belle aventure est co-organisée avec, **l'Association Initiative Grand Largue** dont les membres mettent à disposition pas moins d'une trentaine de voiliers et vedettes, et **l'École Nationale de Voiles et des Sports Nautiques** (ENVSN) à Saint-Pierre Quiberon qui accueille le groupe.

Jacqueline et Marie TABARLY parrainent cette belle aventure pour les enfants…

La Régate des Oursons
Nous déplaçons l'hôpital et les enfants au bord de la mer

grand largue
www.grandlargue.org

ENVSN
Ecole Nationale de Voile et des Sports Nautiques

La Poneyvasion, Le cheval : un effet de stimulation bénéfique…

Déplacer l'hôpital et les enfants dans un centre équestre…

Dans le sillage de la Régate des Oursons, la Poneyvasion a vu le jour en 1997. Elle propose à 25 enfants et adolescents malades, de découvrir l'équitation et le milieu environnant pendant 4 jours.

Durant ce séjour thérapeutique les jeunes patients entretiennent une relation étroite avec leur poney ou leur cheval et participent pleinement à la vie de la ferme. La rencontre avec l'animal favorise les modes de communication non verbaux de l'enfant.

L'équitation place l'enfant dans un rôle d'acteur. Par la complexité de sa pratique, par le fait qu'il faut imposer sa volonté à celle de l'animal, elle nécessite un investissement énergique qui mobilise l'effort, la résistance corporelle et mentale.

Francisco BATISTA

A cette occasion, les jeunes patients découvriront la faune et la flore au centre d'hébergement, mais aussi l'élevage de moutons ou de cochons, la forêt d'Orléans avec un guide spécialisé, les mares, la pêche….

Ainsi, toutes ces découvertes ; le contact étroit avec le poney ou le cheval, favorisent le développement de la curiosité et d'une gestuelle adaptée à la communication avec le monde animal. Ceci constitue une source de joie et surtout d'oubli de la maladie au quotidien.

Accompagnés par leurs équipes de soins, la Poneyvasion est l'occasion pour ces enfants de nouer avec leurs soignants des relations « hors hôpital », qui favoriseront une meilleure adaptation aux traitements.

Le groupe est hébergé au **Centre des Caillettes** et les activités équestres sont pratiquées à **l'Écurie de la Grange**, tous deux situés à **Nibelle dans le Loiret.**

La Poneyvasion a fêté son 20ème anniversaire en 2018.

Le Handi-ski Évasion

Déplacer l'hôpital et les enfants à la montagne…

Dans le sillage de la Régate des Oursons, de la Poneyvasion…, ce séjour thérapeutique a vu le jour en 2015. Il est organisé pour 8 enfants et adolescents malades dans un cadre médical adapté, leur permettant de vivre pleinement les activités proposées, notamment pour 2 d'entre eux lourdement handicapés.

Le groupe est accueilli à la **Résidence La Bérangère à Chamrousse.** Il est réparti dans des appartements adaptés et les repas sont servis au restaurant où les adultes et les enfants partagent les mêmes tables.

Les activités de découverte et d'initiation au ski ont lieu le samedi et le dimanche matin encadrées par les moniteurs de l'École de Ski Français.

La découverte de la faune et de la flore a lieu à l'occasion de promenades l'après midi, entrecoupées de glissades en luge. Elles sont encadrées par l'équipe soignante, le directeur de séjour, et un guide spécialisé.

Le regard des adultes, moniteurs, accompagnateurs, soignants et partenaires, nous permet à chaque édition de ce séjour de mieux prendre en compte, ensemble, les besoins des jeunes malades, pour mieux nous y adapter.

« À Air tes globules »
Une aventure inédite pour les enfants…

Organisé par **le Site de référence Pédiatrique labellisé sur la drépanocytose**, pôle de Pédiatrie Spécialisé, l'objectif de ce séjour thérapeutique est de sensibiliser et de faire découvrir l'activité physique adaptée à des jeunes de 11 à 15 ans souffrant de drépanocytose avec des professionnels formés à **l'Activité Physique Adaptée** (APA°).

Cette maladie chronique qui touche les globules rouges est extrêmement douloureuse en cas de crises et impose le recours à des antalgiques majeurs et à un suivi régulier.

La mise au sport progressive, adaptée et encadrée par des professeurs qualifiés, contribue largement à la prévention de la douleur chronique, source de fréquentes hospitalisations pour cette population.

Claudette ROCABOY

Cette sensibilisation « à bien bouger » va de pair « avec bien manger, bien s'hydrater et bien se vêtir ». Ces conditions sont essentielles pour l'amélioration de la qualité de vie de ces jeunes.

Une équipe multidisciplinaire (6 soignants et 5 professionnels) accompagne les jeunes dans cette expérience hors du commun qui se déroule en Île de France afin de les encourager, de les soutenir et de les valoriser.

Les journées découvertes…

Ces journées témoignent de la volonté permanente d'ouvrir l'hôpital sur l'extérieur. Ainsi, depuis de nombreuses années, la Régate des Oursons, la Poneyvasion, le Handi-ski Évasion sont l'occasion de déplacer l'hôpital au bord de la mer, dans un centre équestre, ou à la montagne…
Les journées découvertes s'inscrivent dans le droit fil de ces actions. C'est la joie partagée, un moment suspendu d'espoir, de gaieté, et d'oubli du quotidien de la souffrance des jeunes malades. Être ailleurs, hors de l'hôpital, partager avec son équipe de soins et d'autres jeunes une nouvelle aventure, maîtriser ses appréhensions…

Ces journées sont de nouveaux outils qui faciliteront la guérison…

L'Autoévasion

La découverte d'un circuit automobile et de la vitesse…

Une cinquantaine de jeunes patients accompagnés de leurs équipes de soins, découvrent **le Circuit des Écuyers à Château-Thierry** et effectuent, chaque année, quelques tours de piste à bord de voitures de course avec des pilotes chevronnés, dans des conditions de sécurité maximum.

L'Autoévasion a fêté son 10ème anniversaire en 2018

A la découverte des sciences avec l'INRA…

Une journée pas comme les autres…

Une vingtaine d'enfants malades partent à la découverte de nouveaux horizons, accompagnés par leurs équipes soignantes et par les professeurs des écoles qui suivent leur scolarité à l'hôpital.

Le matin ils rencontrent les chercheurs de **l'Institut National de la Recherche Agronomique** (INRA) et réalisent différentes activités pratiques dans **les laboratoires de recherche**. L'après-midi ils visitent **le Potager du Roi** à Versailles avec un expert scientifique.

INRA
SCIENCE & IMPACT

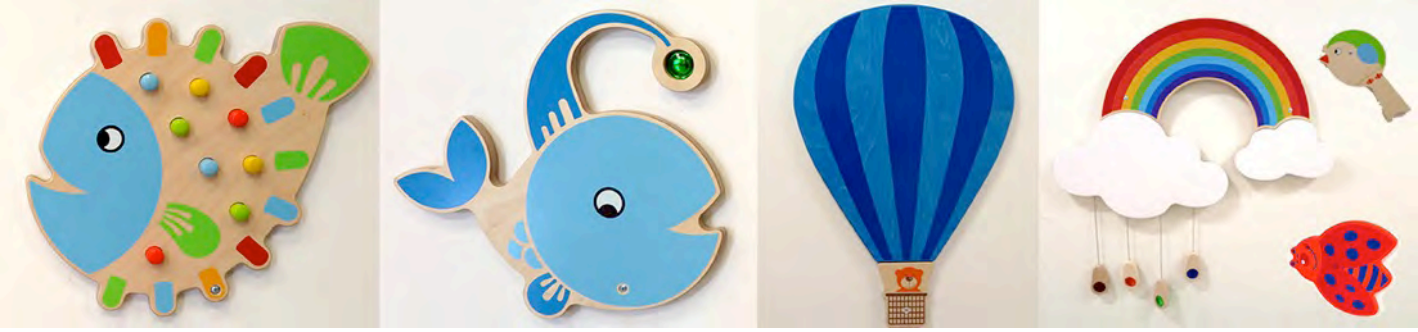

Amélioration des structures d'accueil dans l'hôpital *

Financement de l'installation de décors muraux et de jeux dans les circulations et dans les espaces d'attente du **Service de Psychopathologie de l'enfant et de l'adolescent.**

Financement pour l'achat de DVD pour enfants à la **Médiathèque**. Ainsi, les enfants et adolescents seront heureux de découvrir des nouveautés comme Miss Peregrine, Vaiana, les Trolls ou Les animaux fantastiques, mais aussi revoir avec plaisir des classiques tels que Merlin l'enchanteur, Dumbo ou Robin des bois...

Quelques exemples réalisés ces derniers mois.

L'ART CONTEMPORAIN A L'HOPITAL ROBERT-DEBRÉ

« L'art à l'hôpital, c'est effacer la peur, connecter à la vie, tracer un chemin entre tous, sans prendre parti », nous a dit Daniel HUMAIR, sollicité à différentes reprises pour des ventes aux enchères.

La sculpture de Jean DUBUFFET, installée en 1988 sur les terrasses de l'hôpital témoigne de la place de l'art contemporain à l'hôpital Robert-Debré.

Au fil des années, c'était la volonté d'Henri MATHIEU, de Jean NAVARRO et maintenant de Yannick AUJARD, l'Association Robert-Debré a souhaité développer cette place. Cela avec le soutien des différents Directeurs et de leur équipe.

Des installations d'œuvres d'artistes plasticiens dans l'hôpital

Noël PASQUIER. 2005 - Une fresque dans le hall d'accueil de l'hôpital, une autre dans la passerelle Bretonneau, grâce à un financement Fondation Hôpitaux de Paris-Hôpitaux de France.

Hervé TÉLÉMAQUE. 2005 - Un vitrail « Accroche soleil » est installé dans la rue Hospitalière P.RIBOULET.

Yvon TAILLANDIER. 2006 - Un totem installé dans le Jardin d'Hiver de l'hôpital, pour mettre en exergue un des projets phare des équipes de Robert-Debré : la Régate des Oursons. Certains dessins ont été imaginés par les enfants et reproduits par l'artiste.

Paul SANTOLERI. En 2011 - Paul réalise « Les colonnes de la Maternité », à l'entrée extérieure du service. En 2012, Paul réalise avec les enfants et les adolescents du service de Psychopathogie de l'Enfant et de l'Adolescent, une fresque sur un mur du jardin extérieur.

MOSKO - Autre figure du « Street Art », MOSKO a installé quelques éléments de son bestiaire dans le Jardin d'Hiver : papillons et perroquets, autour de l'armature métallique du plafond, animaux sauvages sur les murs du service d'imagerie. Deux nouvelles pièces se sont ajoutées en 2015, l'une d'entre d'elles réalisée lors d'une « Journées Portes Ouvertes de l'APHP », avec les jeunes visiteurs…

Mais aussi, au fil des années, des pièces de : Charly SEMSER (une sculpture en béton, dans les espaces verts à l'extérieur du Jardin d'Hiver), **Phélix LUDOP**, **Bertrand SALLARD** (pastels dans l'amphithéâtre VILMER), **Agnès BLANDIN-DESPORTES**, **Francesco PATRIARCA**, **Daniel HUMAIR**, **Jean-Louis ESPILIT**, **Hervé TELEMAQUE** avec le **Dr André DEPRAZ** (un ami d'Yvon TAILLANDIER) et **Fred NAUCZYCIEL** (salle A. MULLER), **MASRI** (Caisses patients), **Christophe DALECKI**, **Philippe HAVARD**, **Agnès BLANDIN-DESPORTES**, **Francesco PATRIARCA** (rue Hospitalière), **Nathalie de COSTER**, **Guy de ROUGEMONT**, **Martine BOILEAU**, **Vincent COEUILLET**…

Des ateliers d'arts plastiques enfants/artistes

Très vite, il est apparu évident, nécessaire, d'associer les enfants hospitalisés à cette présence de l'art contemporain, dans l'hôpital, que l'Association Robert-Debré a voulu toujours plus importante.
Avec plusieurs artistes, des ateliers d'arts plastiques ont été mis en place. L'enfant, malade, créé, invente et ce qu'il a fait, qui est « beau » est installé dans l'hôpital, proposé au regard des autres…
Ces ateliers n'auraient pu être mis en place sans le soutien de la Direction de l'hôpital, et de l'équipe du pôle socio-éducatif (enseignants, professeurs d'arts plastiques et éducateurs).

2003 et 2004 - Dans les ateliers d'Yvon TAILLANDIER et Noël PASQUIER

2008 et 2010 - l'Atelier « Roues Libres, puis **« l'Atelier Rétroprojecteur »**, avec le Service Jeune Public du Centre Pompidou.

2009 - Le Jardin des rires avec Anilore BANON

2012 - Avec MOSKO, un atelier pour découvrir la technique du pochoir

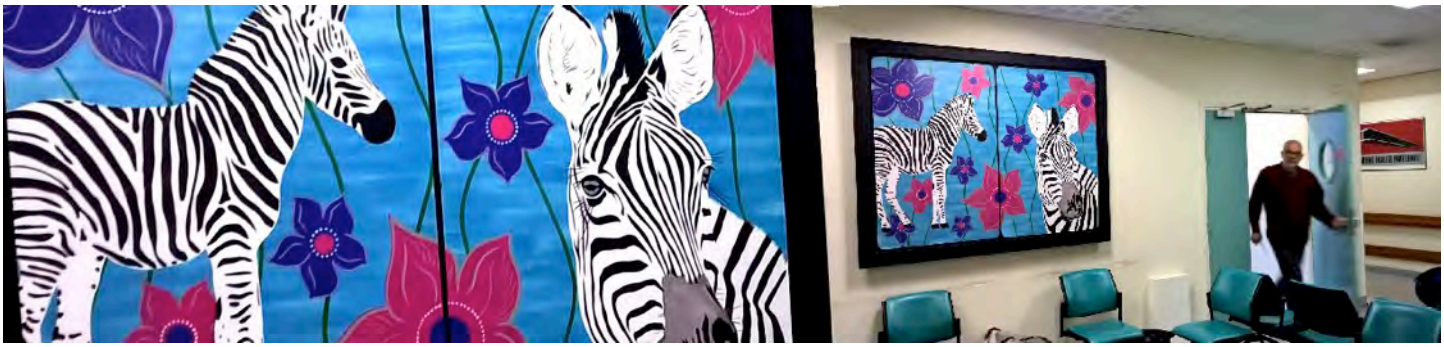

Plusieurs ventes aux enchères ont été organisées au profit de l'Association Robert-Debré, grâce au soutien d'artistes amis. Les deux dernières à Artcurial, grâce au soutien de Mme Nicole DASSAULT. A chacune de ces ventes, étaient proposées au public, des productions d'enfants réalisées lors des ateliers d'arts plastiques à l'hôpital.
Laissons notre ami Yvon TAILLANDIER, qui vient de nous quitter, conclure :

« Un jour, je sais que les enfants et moi, nous monterons dans mes bateaux *(ceux du Totem du Jardin d'Hiver)*. Nous serons forts et guéris, nous serons plein d'espoir ».

Jean-Claude KERVOT
Administrateur et ancien Trésorier de l'Association Robert-Debré

Illustrations
Alain BERNARD
Secrétaire général de l'Association Robert-Debré

Des ateliers culturels et éducatifs*

Avec ses partenaires, l'Association Robert-Debré organise et/ou finance, dans les différents services de l'hôpital, des ateliers pour les enfants en collaboration avec **la Maison de l'Enfant, l'Espace Ado et le Centre scolaire...**

Un atelier percussions avec la Cité de la Musique

« Tambours djembé de l'Afrique de l'Ouest » animé par **Lamine SOW** dans le **service de Psychopathologie de l'enfant et l'adolescent.**

Atelier pâtisseries à la Maison de l'Enfant

Des ateliers pâtisseries sont organisés à la Maison de l'Enfant en partenariat avec **l'Hôtel du Louvre**. Bonheur de l'action, bonheur des yeux et bonheurs gustatifs...

Des ateliers ludiques *

Atelier-Street Art à l'Espace Ado

L'artiste **Kosmopolite** propose de sensibiliser au Street-Art au travers de la pratique du lettrage-tag, du pochoir, du dessin ou encore de la mosaïque...

Atelier Danse dans le Service de Psychopathologie de l'enfant et de l'adolescent

Mouvement après mouvement, le plaisir de bouger et d'être ensemble grandit. Les rires se multiplient. Les enfants sont désormais des danseurs. Ils se concentrent pour apprendre. Ils répètent pour parfaire leur chorégraphie. Ils s'entraident pour que tout le monde réussisse...

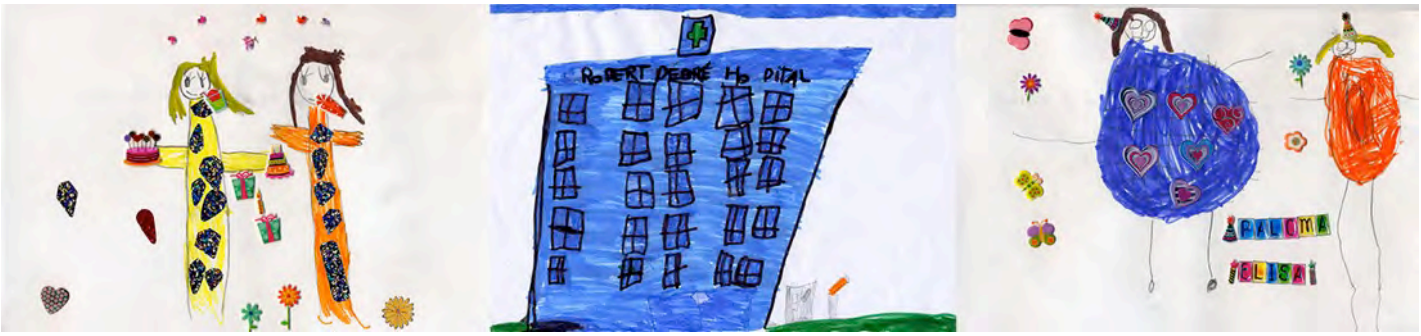

Concours de dessin dans les services

Le sport est la performance du corps. Les arts sont la création de l'esprit. Les enfants l'ont bien compris, dessinant tour à tour l'hôpital, leurs camarades, l'environnement présent...

Noël à l'hôpital...

En partenariat avec **Le Musée de la Poste**, les enfants écrivent au Père Noël et postent leur demande dans une véritable boite à lettres mise à disposition. Un mur d'image créé et mis à disposition sert de décor à l'arrivée de celui ci à l'occasion de cette fête de Noël organisée par l'hôpital avec les services socio-éducatifs.

**** Quelques exemples d'ateliers ou d'événement réalisés ces derniers mois.***

Courtesy of Philippe Havard 2014

La mobilisation des équipes de l'hôpital

La participation de tous les personnels de l'hôpital universitaire Robert-Debré est nécessaire pour assurer la sécurité médicale, la continuité des soins et l'approvisionnement des matériels nécessaires à la logistique, notamment pour les séjours thérapeutiques et les journées découvertes.

Les équipes soignantes et techniques se mobilisent volontairement pour assister les petits patients et pour assurer la réussite des différents séjours et événements mis en place par l'Association Robert-Debré pour les enfants.

Elles assurent **une assistance médicale 24h/24** permettant aux malades de vivre et de partager ces moments offerts dans les meilleures conditions de confort et de sécurité. **Elles sont bénévoles pour plus de la moitié du temps** consacré à ces belles aventures.

Les enfants bénéficiant des séjours thérapeutiques sont atteints de **pathologies sérieuses et souvent chroniques** (mucoviscidose, cancers, diabète, drépanocytose...) et/ou **ont subi des accidents graves et handicapants**. Ils nécessitent un suivi permanent des soins et/ou une assistance pour leur mobilité.

Les équipes soignantes et bénévoles sont mobilisées pour leur assurer une sécurité médicale et affective optimum et un confort adapté.

Les équipes logistiques approvisionnent les matériels et traitements nécessaires depuis l'hôpital universitaire Robert-Debré. Elles assurent le transport des équipes bénévoles sur les différents sites de l'événement et viennent renforcer les équipes de sécurité.

Nous sommes tous mobilisés pour leur redonner le sourire...

Les chiffres...*

Depuis bientôt 30 ans l'Association Robert-Debré a mis en place, avec les équipes de l'hôpital universitaire Robert-Debré de nombreuses actions, dans et hors hôpital, en faveur des petits patients.

Le budget annuel moyen est de 180 000,00 €.

- Pour les projets à l'extérieur de l'hôpital : séjours thérapeutiques et journées découvertes (Régate des Oursons, Poneyvasion, Handi-ski Évasion, À air tes Globules, l'Autoévasion, l'INRA...
Le budget annuel est de 145 000,00 €.
Plus de 150 jeunes patients chaque année ont pu bénéficier de ces actions.

- Pour les projets à l'hôpital universitaire Robert-Debré : ateliers culturels et éducatifs, ateliers ludiques, amélioration des conditions d'accueil des jeunes patients ...
Le budget annuel est de 35 000,00 €.

L'Association Robert-Debré gère aussi plusieurs comptes « subvention et recherche » pour les Chefs de service et médecins de l'hôpital ainsi qu'un compte hébergement famille.

Nos rapports d'activités sont publiés sur notre site **:** **http://www.association-robert-debre.net**

La réalisation de toutes nos actions, n'est possible que par la mise en place de partenariats avec des donateurs personnels et institutionnels qui, grâce à leurs dons et legs, indispensables, permettent aux jeunes patients de s'évader de leur maladie. Elles sont complétées par différentes manifestations, ventes aux enchères d'art contemporain, vente du livre pour enfants « ***Miléna*** », concerts et une course organisée tous les ans « Courir pour les enfants de Robert-Debré », dont les bénéfices sont reversés à l'Association.

* *Nos comptes de résultats sont vérifiés par notre Expert comptable et validés par notre Commissaire aux comptes lors du conseil d'administration et de notre assemblée générale annuelle.*

Photo : départ de la course « Courir pour les enfants de Robert-Debré »

Association Robert-Debré

Redonner le sourire aux enfants hospitalisés

Merci à nos Partenaires

acef – Efficace et solidaire

Banque Populaire Rives de Paris – proche et engagée

Fondation Hôpitaux de Paris Hôpitaux de France

Association Petits Princes

grand largue – www.grandlargue.org

Cé Ke Du Bonheur

ND Enfilan – Collège Lycée Notre-Dame Providence

ENVSN – Ecole Nationale de Voile et des Sports Nautiques

Four Seasons Hotel George V Paris

M.A.E.H. – Mouvement pour l'amélioration de l'environnement hospitalier

Princesse Margot

INRA – Science & Impact

m19 – mairie dix-neuf

Mairie de Paris

Association des Gouvernantes Générales de l'Hôtellerie – AGGH

ars – Agence Régionale de Santé Île-de-France

Théâtre des Variétés – Direction Jean-Manuel Bajen

MACSF

Compagnie des Ports du Morbihan

Hôtel Louvre – Paris – A Hyatt Hotel

Commune de l'île de Houat

Les Amis du Martroger – Ile de Noirmoutier

Les Sauveteurs en Mer – S.N.S.M. – CFI-PIF

Monoprix – Paris - Place des Fêtes & La Garenne-Colombes

The Magic Poppins

American Express

SNCF

E.Leclerc – Conflans Sainte Honorine

Club Med La Fondation – 40 ans

Rotary International – Paris Quai d'Orsay

Rotary International – Argenteuil Cormeilles en Parisis

ADASP 91

sodexo

et

Miléna, Les Triplettes, Ensemble Contre l'Insécurité Routière, Théodora, AS de Tournehem, Nez à Nez, la Ligue Universelle du Bien Public, FNAS, AS Corbeil-Essonnes, APMM, COMMUNITY France, Joyeux, Marin's International, Jeunes Talents, Musée de la Poste, Cocktails & Communication, Hôpital Saint Joseph, Musi.K.Vie, Brachfeld, CL Prémium.

© D.R. - Communication Association Robert-Debré

Devenir partenaire… *

L'Association Robert-Debré a besoin de soutiens pour mettre en place ses projets au service des enfants et adolescents, hospitalisés et suivis à l'hôpital universitaire Robert-Debré.

Si vous souhaitez soutenir une ou plusieurs actions, vous pouvez prendre contact avec nous : par téléphone : **01 40 03 53 57** ou par mail : contact.ard.rdb@aphp.fr

Renseignements : Alain BERNARD - Tél : 06 07 02 57 78 ou par mail : alain.bernard-ext@aphp.fr

L'Association Robert-Debré veille particulièrement à ce que l'image de ses partenaires soit bien visible, à l'occasion des manifestations qu'ils soutiennent, ainsi que sur son site internet et sur les documents de communication qui sont édités.

**Entreprise : vous pouvez déduire 60% du montant du don de l'impôt, dans la limite d'un plafond de 0,5 % du chiffre d'affaires.*
Particulier : vous bénéficiez d'une réduction d'impôts de 66%, dans la limite de 20% du revenu imposable.
L'association Robert-Debré, loi 1901, est reconnue d'intérêt général et est habilitée à recevoir des legs.

pour redonner le sourire aux enfants hospitalisés

Une si belle aventure que nous vivrons avec les enfants et vous…

Pour nous contacter…

- Président : Pr Yannick AUJARD - 01 40 03 21 47 - yannick.aujard@aphp.fr
- Secrétaire général : Alain BERNARD - 01 40 03 53 57 / 06 07 02 57 78 - alain.bernard-ext@aphp.fr
- Trésorier : Monique LE GOFF - 01 40 03 53 57 / 06 80 84 11 50 - monique.legoff-ext@aphp.fr

Site internet : **www.association-robert-debre.net**

Média et Partenariat : Alain BERNARD – 06 07 02 57 78 – alain.bernard-ext@aphp.fr

Actions à l'intérieur de l'hôpital : Monique LE GOFF - 06 80 84 11 50 - monique.legoff-ext@aphp.fr

Les séjours thérapeutiques et les journées découvertes

La Régate des Oursons – Le Handi-ski Évasion – l'Autoévasion – À air tes Globules

Alain BERNARD – 06 07 02 57 78 – alain.bernard-ext@aphp.fr

La Poneyvasion – Journée INRA

Francisco BATISTA - 06 84 37 01 96 - francisco.batista@aphp.fr

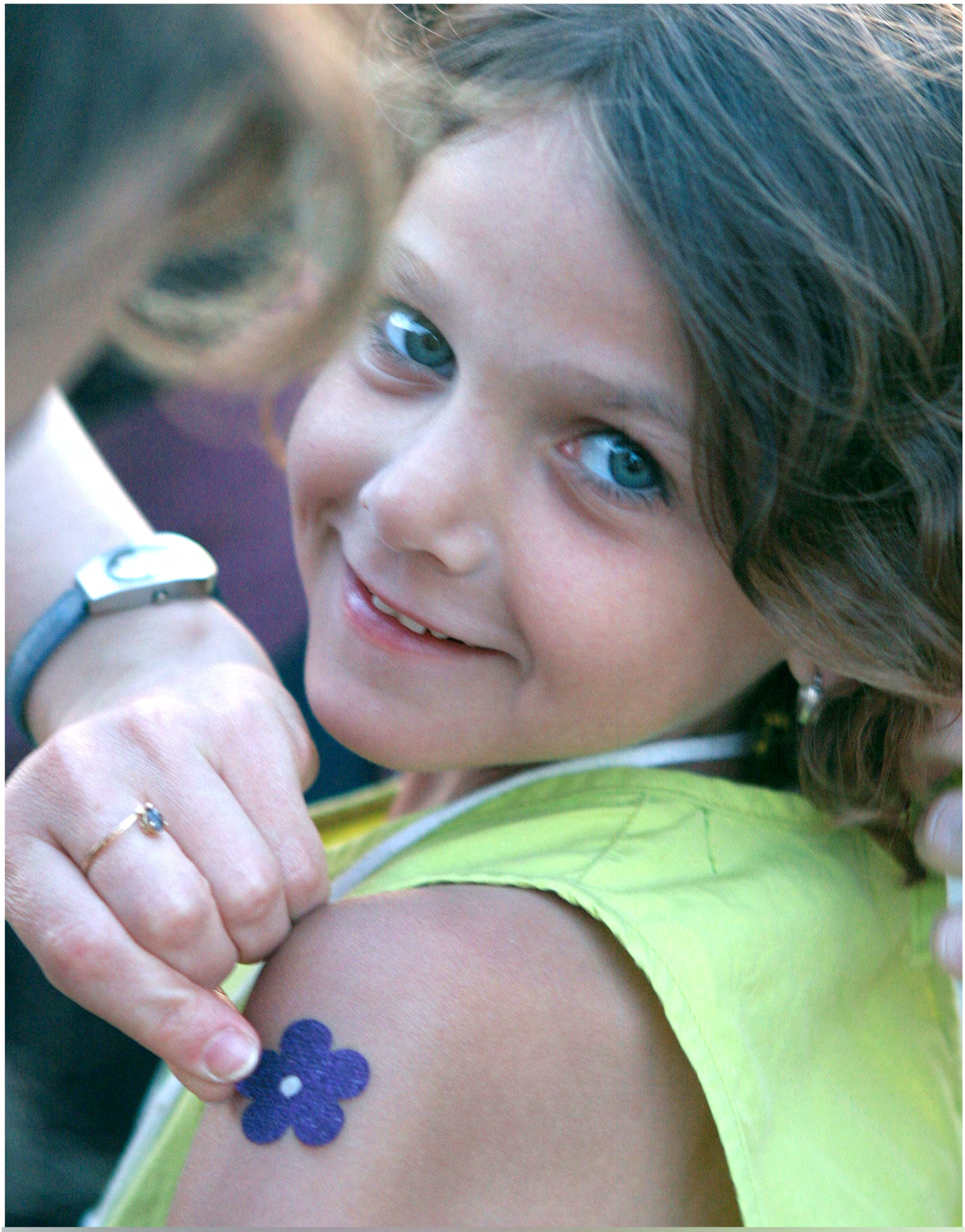

Association Robert-Debré

48, boulevard Sérurier - 75019 Paris

www.association-robert-debré.net

Tél : 01 40 03 53 57 - contact.ard.rdb@aphp.fr

30 ans

Redonner le sourire aux enfants hospitalisés

© DR - Communication Association Robert-Debré